

# VESPER

**REAFIRMANTE CORPORAL DE RADIOFRECUENCIA**  
MANUAL DE INSTRUCCIONES

BV-007

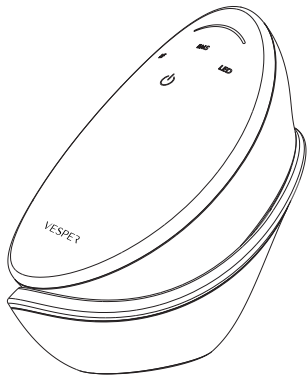

## INSTRUCCIONES DE SEGURIDAD

Gracias por adquirir el Reafirmante Corporal de Radiofrecuencia Vesper. Para asegurarse del funcionamiento correcto del dispositivo, lea atentamente este manual de instrucciones antes de usarlo y consérvelo para futura referencia

## PRECAUCIONES

- Este dispositivo no es un juguete. Manténgalo alejado del alcance de niños
- Siempre revise y verifique que el dispositivo se encuentre en buen estado antes de usarlo
- No use el dispositivo si no funciona correctamente o se encuentra dañado
- Realice una prueba en la piel 24 horas antes de usar el dispositivo por primera vez. Aplique una pequeña cantidad de gel en el antebrazo para asegurar que no existen reacciones alérgicas o irritación
- Evite el uso del dispositivo por mucho tiempo en áreas donde no desee reducir el volumen
- Si se utiliza en un entorno seco, el manejo del dispositivo puede generar electricidad estática. Este es un fenómeno normal y no afecta el uso del dispositivo
- Mantenga el cable USB y el puerto de carga secos. No use el dispositivo mientras se encuentra cargando
- Se recomienda usar gel hidratante cosmético que no deje residuos
- Si tiene dudas acerca de potenciales efectos secundarios, consulte a su médico antes de usar el dispositivo.

## CONTRAINDICACIONES

No use el dispositivo en los siguientes casos:

- Mujeres en etapa de embarazo, durante la lactancia, niños, personas con marcapasos u otros dispositivos electrónicos de uso médico, si presenta alergias en la piel.
- Personas con enfermedades activas en la piel, lesiones, irritación, quemaduras, tejido que no sane correctamente, etc.
- Personas que padezcan diabetes, lupus, problemas de corazón, desorden de sangrado y enfermedades del sistema inmunitario como SIDA o HIV.
- Si padece de arritmia, coágulos u otras enfermedades del corazón.
- Si tiene implantes permanentes de metal o piercings en el área de uso o cualquier lesión sospechosa en la piel.
- Si se encuentra en tratamiento de radioterapia o quimioterapia.
- Si presenta enfermedades inducidas por calor, así como Herpes recurrente.
- Este dispositivo se puede usar en estrías causadas por obesidad, embarazo o estiramiento. Este dispositivo no está diseñado para tratar cicatrices.
- No use el dispositivo en el rostro, el cuello, pecho, área genital o áreas donde haya tenido una cirugía plástica en los últimos 3 meses.
- No apunte a los ojos o vea directamente la fuente de la luz de terapia.
- No intente reparar, desmantelar o modificar el dispositivo. De ser necesario, esto debe hacerlo el personal técnico autorizado. No use el dispositivo para propósitos diferentes a los establecidos en el manual.

No use el dispositivo si se encuentra en tratamiento con los siguientes medicamentos:

- Si su piel se encuentra siendo tratada o ha sido recientemente tratada con alfa hidroxilácido, beta hidroxilácido y/o ácido azelaico.

## DESCRIPCIÓN DEL DISPOSITIVO

Nombre del dispositivo: Reafirmante Corporal de Radiofrecuencia

Modelo: BV-007

Entrada de voltaje: 5V==2A

Tipo de batería: Li-ion 7.4V 1000 mAh

## CONTENIDO DE LA CAJA

1 x Reafirmante Corporal de Radiofrecuencia

1 x Base de carga

1 x Cable USB

1 x Manual de instrucciones

1 x Bolsa de almacenamiento

1 x Paño de limpieza

## FUNCIONES

- 01 Botón Táctil de Encendido
- 02 Botón Táctil de Función RF
- 03 Botón Táctil de Función EMS
- 04 Botón Táctil de Función LED
- 05 Botón Táctil de Nivel de Intensidad
- 06 Electrodo Multipunto RF/EMS x 16
- 07 Anillo Electrodo RF/EMS
- 08 Lámparas NIR x 9
- 09 Lámparas de Luz Roja x 22
- 10 Puerto de Carga Tipo-C

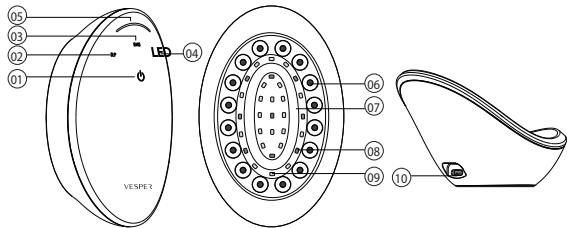

## INSTRUCCIONES DE CARGA

- Este dispositivo cuenta con un sistema de carga inalámbrico. Coloque el dispositivo en la base de carga. Conecte el cable USB a un adaptador de pared (no incluido) y conecte el enchufe tipo C a la base de carga. Una vez que en el dispositivo enciendan los indicadores en secuencia de ciclo, el dispositivo se encontrará cargando.
- Cargue el dispositivo de acuerdo a su identificación de entrada: 5V==2.0A. El dispositivo no se puede usarse mientras se encuentre cargando. La carga del dispositivo demora alrededor de 2 horas y media. Una sola carga del dispositivo durará alrededor de 60 minutos de uso si la batería se encuentra completamente cargada.
- Cuando la batería se encuentre baja el indicador de funcionamiento parpadeará 5 veces y el dispositivo se apagará automáticamente

## APAGADO DEL DISPOSITIVO

Presione 2 veces el botón de encendido para encender el dispositivo. En el inicio ninguna función se encuentra activada. En este momento los 2 focos indicadores de funcionamiento RF/EMS/LED se encenderán a un brillo medio. El nivel de intensidad no se encenderá.

Si no hay manejo del dispositivo durante el periodo de espera, el dispositivo se apagará después de 1 minuto

Presione el botón de encendido en cualquier momento para encender o apagar el dispositivo.

## **CAMBIO DE MODO Y AJUSTE DE INTENSIDAD**

Botón Táctil de Función RF: Presione 2 veces para encender/apagar la función RF

Botón Táctil de Función EMS: Presione 2 veces para encender/apagar la función EMS

Botón Táctil de Función LED: Presione 2 veces para encender/apagar la función LED

Botón Táctil de Nivel de Intensidad: Presione para incrementar la intensidad 1 nivel. Deslice a la izquierda para disminuir la intensidad 1 nivel. Puede ajustar la intensidad hasta 6 niveles.

## **USO DEL DISPOSITIVO**

Para asegurar la operación correcta del dispositivo lea las instrucciones cuidadosamente antes de usarlo.

Use el dispositivo en la piel limpia. Asegúrese de remover el aceite e impurezas antes de usarlo.

## TRATAMIENTOS Y SELECCIÓN DE MODO

Tratamientos	RF Multipunto	Microcorriente EMS con forma de anillo	Luz LED Roja/Infrarroja	Producto de cuidado de la piel
Estrías y arrugas	✓	✓	✓	GEL
Adelgazar y reafirmar	✓	✓		Crema corporal
Abrillantamiento y rejuvenecimiento	✓		✓	GEL
Reducción de edema		✓	✓	GEL
Reparar quemaduras solares				GEL



Aplique una cantidad equitativa de productos de cuidado de piel en el área de tratamiento antes de que comience a usar el dispositivo. Asegúrese de aplicar suficiente presión durante el uso para que el electrodo se encuentre haciendo contacto completamente.

Active la función que desee usar de acuerdo a las recomendaciones de tratamiento. Empiece a una intensidad baja y ajuste a un nivel en donde se sienta cómodo el uso del producto.

Para el tratamiento de adelgazamiento, se recomienda que adopte un estilo de vida saludable, haga ejercicio con frecuencia y le dé a su cuerpo el descanso suficiente para obtener mejores resultados. Puede comenzar aplicando crema corporal (opcional) en el área de tratamiento. Luego, aplique una cantidad uniforme de gel para hidratar la piel.

## TÉCNICAS DE USO



### Estrías / Arrugas

Utilice movimientos de masaje deslizante siguiendo la dirección de la textura de la piel durante 3 minutos.



Utilice movimientos de masaje de deslizamiento horizontal durante 3 minutos.



Utilice movimientos de masaje circulares en el sentido de las agujas del reloj durante 3 minutos.

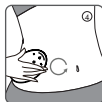

Repita el masaje en sentido antihorario durante 3 minutos.



Adelgazamiento:  
Cintura: Deslice el dispositivo hacia abajo siguiendo los costados de la cintura por 10 minutos.



Piernas: Deslice el dispositivo a lo largo de los muslos y la pantorrilla por 10 minutos.



Brazos Deslice el dispositivo en el área superior del brazo por 10 minutos.



Abdomen: Deslice el dispositivo hacia los lados en forma de zig-zag evitando el ombligo.

Si el producto de cuidado para la piel es absorbido por la piel durante el tratamiento, reaplique para facilitar el movimiento de masaje y mejorar la efectividad. Cuando cambie a otra área del cuerpo, reaplique el producto a la piel antes de usar el dispositivo.

La función RF calienta la piel, ayudando a mejorar la producción de colágeno, la regeneración y la metabolización de la grasa subcutánea.

Si la temperatura no es suficiente, reduzca la velocidad de movimiento; si la temperatura es muy alta incremente la velocidad de movimiento y ajuste la temperatura a un nivel confortable.

## **FRECUENCIA Y TIEMPO DE USO**

### ***Frecuencia de uso***

Este dispositivo cuenta con un sistema de protección basado en movimiento. Durante el uso, asegúrese de seguir moviendo el dispositivo por su piel. Si deja el dispositivo en un lugar sin ningún movimiento durante mucho tiempo, el dispositivo dejará de emitir radiofrecuencia. Cuando comience a mover el dispositivo sobre su piel nuevamente, comenzará a emitir radiofrecuencia nuevamente. Sin embargo, evite los movimientos repetitivos en la misma área durante mucho tiempo y no mantenga el dispositivo quieto en un área específica. Diferentes personas tienen diferente tolerancia y sensibilidad de la piel. Mantener el dispositivo sin movimiento en un área específica puede causar quemaduras leves. Durante el uso, permita que el área de tratamiento tenga un intervalo de 2 a 3 segundos.

La sensación en la piel y los resultados pueden variar de una persona a otra y del área de uso.

Después del tratamiento, dejar que la piel absorba completamente el gel. Después, puede limpiar la piel.

Puede elegir activar un modo o más según las necesidades de su piel. Al aplicar el tratamiento en la misma zona, permita al menos 1 día de descanso entre tratamientos.

Se recomienda utilizar este dispositivo 3 veces por semana. Utilice el dispositivo durante un mínimo de 6-8 semanas, después de este tiempo, úselo de acuerdo con las necesidades de su piel. Utilice el dispositivo de forma constante para obtener mejores resultados.

### ***Tiempo de uso***

Este dispositivo tiene un temporizador automático inteligente para brindar ciclos de tratamiento precisos. La energía se apagará automáticamente una vez que finalice el tiempo de tratamiento. Si desea volver a utilizar el dispositivo, enciéndalo y seleccione la función que desee utilizar.

- Solo una función se encuentra encendida RF/EMS/LED: El dispositivo se apaga automáticamente después de 8 minutos.
- Funciones Mixtas RF/EMS/LED: El dispositivo se apagará automáticamente después de 10 minutos.
- Todas las funciones encendidas: RF+EMS+LED: El dispositivo se apagará automáticamente después de 12 minutos.

### **MANTENIMIENTO Y LIMPIEZA**

- Limpie regularmente el dispositivo y todos los accesorios para extender la vida útil del dispositivo.
- Asegúrese que el dispositivo se encuentra apagado antes de limpiarlo.
- Siempre limpie el dispositivo después de cada uso. El nivel de resistencia al agua del dispositivo es IPX6. Puede enjuagar el dispositivo con agua, pero no sumerja el dispositivo en agua o cualquier otro líquido.

### **ALMACENAMIENTO**

Este dispositivo tiene una batería de litio. No coloque o almacene el dispositivo por un periodo de tiempo largo en un entorno húmedo o caliente, cargue el dispositivo antes de almacenarlo.

## **GARANTÍA VESPER**

Vesper garantiza este producto por un período de 24 MESES posteriores a la fecha de compra. Los defectos en materiales y mano de obra serán reparados o reemplazados por Vesper, siempre que se proporcione una prueba de compra válida dentro del período determinado. El uso de piezas de repuesto no autorizadas anulará esta garantía. El usuario debe cumplir estrictamente todas las indicaciones del manual de instrucciones y debe abstenerse de cualquier acción o uso que se considere inadecuado o que esté advertido en el mismo. Si el producto se utiliza en un país donde no debería ser utilizado, puede ser necesaria la conversión de voltaje. Vesper no se hace responsable de las fallas de alimentación debido a un suministro de voltaje incorrecto al dispositivo.

## **CONDICIONES DE LA GARANTÍA**

La garantía comienza en la fecha de compra y vence al final del período indicado anteriormente. Se requiere una prueba de compra válida. La garantía de Vesper se aplica si el producto se ha manejado adecuadamente para el uso previsto y se ha utilizado de acuerdo con las instrucciones de funcionamiento en todo momento.

La garantía no cubre las pérdidas causadas por la naturaleza, incluidas, entre otras, la pérdida de datos o la pérdida en negocios. Se aplican algunas exclusiones a la garantía.

## **TÉRMINOS DE LA GARANTÍA**

La garantía comienza el día de la compra y expira al final del periodo indicado arriba. En caso de que el comercio donde se compró no sea un canal autorizado por Vesper (por ejemplo, en sitios de subastas online), el periodo de garantía se considera que comienza tres meses después de la fecha de fabricación indicada en el producto o en el número de serie del mismo. Si llegase a ocurrir un defecto por causa de falla de fabricación o de

materiales dentro del periodo de garantía, Vesper lo reparará sin costo. Cuando la reparación no sea posible o se considere antieconómica Vesper puede acordar reemplazar el producto, dándose este a discreción de Vesper. La garantía de Vesper provista aplicará siempre y cuando el producto haya sido utilizado correctamente acorde a las instrucciones de uso provistas y para el fin para el que fue producido. Todo gasto derivado de la transportación hacia y desde el centro de servicio correrá por cuenta del cliente.

## EXCLUSIONES

La garantía no cubre las pérdidas por causas naturales, incluyendo, pero no limitándose a la pérdida de información o de negocios.

Será causal de la anulación de la garantía si:

- El documento de compra fuera modificado o alterado en cualquier forma.
- Se modificara, alterara, removiera o se hiciera ilegible el número de serie o el modelo del producto.
- Se hubiese realizado una reparación, modificación o alteración por personal no autorizado o un servicio técnico no autorizado.
- El producto fuera utilizado para fines comerciales o diferentes al uso doméstico.
- El defecto fuese causado por abuso o mal uso del producto o por condiciones ambientales que no concuerden con lo recomendado para su operación.
- El defecto fuese causado por la conexión con un equipo periférico, un equipo adicional o accesorios diferentes de los recomendados por Vesper.
- La unidad haya sido dañada – incluyendo, pero no limitándose al daño producido por mascotas, iluminación, voltaje anormal, agua o fuego, desastres naturales o accidentes de transporte.
- Las partes no funcionales se consideran partes consumibles por su naturaleza y no se incluyen en la garantía.
- El producto no funciona correctamente porque no fue diseñado, fabricado, aprobado y/o autorizado para el uso en el país donde se utilizó.
  
- Excesos o caídas de voltaje eléctrico que impliquen uso en condiciones anormales, como también defectos de instalación eléctrica.
- Adulteración, ausencia o enmienda del número de serie o fecha de fabricación o de la etiqueta que contenga el modelo, según corresponda.

- Daños causados por golpes, caídas, transporte y almacenaje inadecuado o trato incorrecto, como también los daños a causa de temblor, terremoto, maremoto, inundaciones, anegaciones, relámpagos, humedad, ambientes de polvo excesivos, etc.
- La operación del producto en condiciones no prescritas en el manual de usuario.
- Defectos técnicos derivados de problemas en la instalación incorrecta del producto.
- De corresponder, el uso de productos, equipos, sistemas, repuestos, accesorios, aplicaciones, conexiones externas, instalaciones o conectores no suministrados ni recomendados en el manual de usuario.
- Productos de la Marca Vesper que no sean importados por Ventis SpA para el mercado chileno, por Ventis Perú SAC para el mercado peruano, por Ventis Colombia SAS para el mercado colombiano o por Ventis Retail S.A.P.I. de C.V. para el mercado mexicano

## SERVICIOS TÉCNICOS AUTORIZADOS

Le recomendamos que lea detenidamente las instrucciones de operación del producto antes de contactar a Vesper o a el comercio de compra. Para obtener servicio dentro del periodo de garantía por favor contacte a los Servicios Técnicos Autorizados. Para poder ayudarlo más eficientemente tenga a mano al contactarse con Vesper el recibo o factura de compra, indicando fecha de compra, comercio vendedor, modelo, y el número de serie o fecha de producción como está indicado en el producto.

### CHILE

+56 9 92618728 (sólo Whatsapp)  
+56 22 840 5567

### PERÚ

0800 56185  
+519 7241 6167 (sólo Whatsapp)

### MÉXICO

+52 55 1591 9179 (Whatsapp)  
+52 55 6826 9609

### COLOMBIA

(+57) 320 999 6287

*contacto@vesperstore.com*

*www.vesperstore.com*

