

VESPER

MANICURE RECARGABLE 6 EN 1
MANUAL DE INSTRUCCIONES

BV-006



INSTRUCCIONES DE SEGURIDAD

Para asegurar la operación correcta de este dispositivo, por favor lea cuidadosamente este manual de instrucciones antes de usarlo y consérvelo para futura referencia.

PRECAUCIONES

Mantenga el dispositivo alejado de los niños.

Evite el uso del producto en caso de inflamación en los dedos de las manos o los pies, personas con alergias, personas con discapacidad física, mental, sensorial, motriz o en personas con diabetes.

Si siente alguna molestia durante el uso del dispositivo, detenga el uso y consulte a su médico.

No use el dispositivo en niños.

No use el dispositivo para cualquier otro propósito que no sea el cuidado de las uñas.

No intente reparar, desmantelar o modificar el dispositivo por su cuenta.

ADVERTENCIA

Este dispositivo contiene una batería de litio. No coloque o almacene el dispositivo por un periodo largo en un ambiente caliente o húmedo. Si no pretende usar el dispositivo por un tiempo largo, almacénelo cuando la batería se encuentre completamente cargada.

ESPECIFICACIONES

Nombre: MANICURE RECARGABLE 6 EN 1

Modelo: BV-006

Entrada de voltaje: 5V \equiv 0.6A

Potencia: 3.7V \equiv 0.81 W

Tipo de batería: Li-Po 3.7V 700 mAh

PARTES DEL DISPOSITIVO

1. Botón de encendido
2. Botón de dirección de la rotación
3. +/- Botones de Velocidad
4. Puerto de carga USB
5. Cabezal de esmeril (100#)
6. Cabezal de lima de uñas (120#)
7. Cabezal pulidor de cromo (150#)
8. Cabezal pulidor cilíndrico (150#)
9. Cabezal cono de fieltro
10. Cabezal de cerámica
11. Cable USB
12. Caja de almacenamiento de accesorios

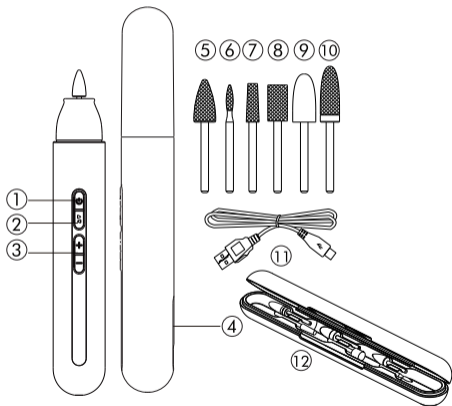

PREPARACIÓN DEL DISPOSITIVO ANTES DE SU USO

Carga del dispositivo: Conecte el cable USB al puerto de carga del dispositivo y al adaptador para iniciar la carga. El indicador parpadeará en color rojo mientras el dispositivo se encuentre cargando y cambiará a azul cuando el dispositivo se encuentre completamente cargado.

El indicador de batería parpadeará rojo cuando la batería se encuentre baja. Si el dispositivo agota la carga, se apagará automáticamente cuando el indicador parpadee.

La carga del dispositivo demora alrededor de 2.5 horas. Cuando la batería se encuentre cargada, el dispositivo puede ser usado constantemente aproximadamente por 90 minutos.

CÓMO USAR

Para asegurar la correcta operación del producto, lea cuidadosamente antes de usar.

Abra la caja de almacenamiento de accesorios

Seleccione e instale el cabezal de acuerdo a sus necesidades. Para instalar el cabezal, presione firmemente hacia la parte superior del dispositivo hasta que el cabezal se encuentre firmemente arraigado en su lugar.

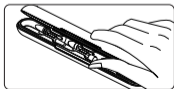

Cabezal de esmeril (100#): Use para pulir el borde y los costados de uñas naturales o acrílicas. Acorta y moldea, también recomendable para limar piel más gruesa.

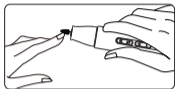

Cabezal de lima de uñas (punta tipo aguja 120#): Elimina la cutícula seca y exfolia los pliegues laterales de la uña.

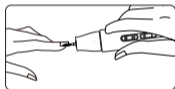

Cabezal de lima de cromo (150#) Pule uñas naturales o acrílicas. Corta los bordes de las uñas y elimina los bordes rígidos en la superficie de las uñas.

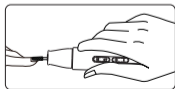

Cabezal pulidor cilíndrico (150#): Pule las uñas naturales y de acrílico. Recorta los bordes y empareja la superficie de la uña. Use este cabezal para limpiar el área de la cutícula.

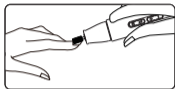

Pulidor de fieltro: Utilice para pulir y suavizar la superficie de la uña.



Cabezal cerámico: Use este cabezal para remover el esmalte en gel fotosensible.

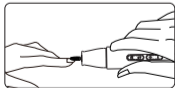

Después de instalar el aditamento, presione y mantenga el botón de encendido por alrededor de 1.5 segundos para encender el dispositivo.



Para cambiar la dirección de rotación: presione el botón de dirección de rotación para cambiar el sentido de rotación, el dispositivo demorará medio segundo para cambiar.



Para incrementar la velocidad:

Presione y mantenga el botón de + para ajustar la velocidad repetidamente hasta el nivel más alto. Pulse el botón de + cada vez que desee incrementar la velocidad 1 nivel. La velocidad puede ser incrementada hasta 6 veces.

Para disminuir la velocidad:

Presione y mantenga el botón de - para ajustar la velocidad repetidamente hasta el nivel más bajo. Pulse el botón de - cada vez que desee disminuir la velocidad 1 nivel. La velocidad puede ser disminuida hasta 6 veces.

Cuando termine de usar el dispositivo, presione el botón de encendido para apagarlo. Después de limpiar los cabezales o aditamentos guárdelos en la caja de almacenamiento.

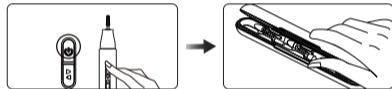

LIMPIEZA Y MANTENIMIENTO

Asegúrese de apagar el dispositivo antes de limpiarlo

No sumerja el dispositivo en agua. Los aditamentos pueden limpiarse por separado.

Limpie la superficie del dispositivo con un paño ligeramente húmedo.

No use lubricantes, detergentes, agentes pulidores, aromatizantes ni otros químicos corrosivos en este dispositivo.

ALMACENAMIENTO

Este dispositivo tiene una batería de litio. No coloque o almacene el dispositivo por periodos largos de tiempo en un ambiente húmedo o caliente. Si no planea usar el dispositivo por un largo tiempo, guárdelo cuando la batería se encuentre completamente cargada.

RECICLAJE

La batería integrada contiene sustancias que pueden contaminar el ambiente. Cuando se deseche este dispositivo, no lo coloque en la basura general. Deshágase del producto en un punto de reciclaje oficial de acuerdo con la reglamentación de su zona.

Problema	Causa	Solución
Ruido anormal	El cabezal se instaló incorrectamente	Instale el cabezal de forma correcta como se indica en este instructivo
El dispositivo no funciona.	La batería se encuentra baja	Cargue el dispositivo como se indica en este instructivo.
	La batería se encuentra agotada	

Problema	Causa	Solución
El indicador de batería no se enciende	El cable USB no se encuentra conectado correctamente	Conecte el cable USB correctamente al puerto de carga y al adaptador
El cabezal se encuentra en una posición excéntrica	El cabezal no fue instalado correctamente	Instale el aditamento correctamente como se señala en este manual.
El cabezal se cae fácilmente		

GARANTÍA VESPER

Vesper garantiza este producto por un período de 24 MESES posteriores a la fecha de compra. Los defectos en materiales y mano de obra serán reparados o reemplazados por Vesper, siempre que se proporcione una prueba de compra válida dentro del período determinado. El uso de piezas de repuesto no autorizadas anulará esta garantía. El usuario debe cumplir estrictamente todas las indicaciones del manual de instrucciones y debe abstenerse de cualquier acción o uso que se considere inadecuado o que esté advertido en el mismo. Si el producto se utiliza en un país donde no debería ser utilizado, puede ser necesaria la conversión de voltaje. Vesper no se hace responsable de las fallas de alimentación debido a un

suministro de voltaje incorrecto al dispositivo.

CONDICIONES DE LA GARANTÍA

La garantía comienza en la fecha de compra y vence al final del período indicado anteriormente. Se requiere una prueba de compra válida. La garantía de Vesper se aplica si el producto se ha manejado adecuadamente para el uso previsto y se ha utilizado de acuerdo con las instrucciones de funcionamiento en todo momento.

La garantía no cubre las pérdidas causadas por la naturaleza, incluidas, entre otras, la pérdida de datos o la pérdida en negocios. Se aplican algunas exclusiones a la garantía.

TÉRMINOS DE LA GARANTÍA

La garantía comienza el día de la compra y expira al final del periodo indicado arriba. En caso de que el comercio donde se compró no sea un canal autorizado por Vesper (por ejemplo, en sitios de subastas online), el periodo de garantía se considera que comienza tres meses después de la fecha de fabricación indicada en el producto o en el número de serie del mismo. Si llegase a ocurrir un defecto por causa de falla de fabricación o de materiales dentro del periodo de garantía, Vesper lo reparará sin costo. Cuando la reparación no sea posible o se considere antieconómica Vesper puede acordar reemplazar el producto,

dándose este a discreción de Vesper. La garantía de Vesper provista aplicará siempre y cuando el producto haya sido utilizado correctamente acorde a las instrucciones de uso provistas y para el fin para el que fue producido. Todo gasto derivado de la transportación hacia y desde el centro de servicio correrá por cuenta del cliente.

EXCLUSIONES

La garantía no cubre las pérdidas por causas naturales, incluyendo, pero no limitándose a la pérdida de información o de negocios.

Será causal de la anulación de la garantía si:

- El documento de compra fuera modificado o alterado en cualquier forma.
- Se modificara, alterara, removiera o se hiciera ilegible el número de serie o el modelo del producto.
- Se hubiese realizado una reparación, modificación o alteración por personal no autorizado o un servicio técnico no autorizado.
- El producto fuera utilizado para fines comerciales o diferentes al uso doméstico.
- El defecto fuese causado por abuso o mal uso del producto o por condiciones ambientales que no concuerden con lo recomendado para su operación.
- El defecto fuese causado por la conexión con un equipo periférico, un equipo adicional o accesorios diferentes de los recomendados por Vesper.
- La unidad haya sido dañada – incluyendo, pero no limitándose al daño producido por mascotas, iluminación, voltaje anormal, agua o fuego, desastres naturales o accidentes de transporte.

- Las partes no funcionales se consideran partes consumibles por su naturaleza y no se incluyen en la garantía.
- El producto no funciona correctamente porque no fue diseñado, fabricado, aprobado y/o autorizado para el uso en el país donde se utilizó.
- Excesos o caídas de voltaje eléctrico que impliquen uso en condiciones anormales, como también defectos de instalación eléctrica.
- Adulteración, ausencia o enmienda del número de serie o fecha de fabricación o de la etiqueta que contenga el modelo, según corresponda.
- Daños causados por golpes, caídas, transporte y almacenaje inadecuado o trato incorrecto, como también los daños a causa de temblor, terremoto, maremoto, inundaciones, anegaciones, relámpagos, humedad, ambientes de polvo excesivos, etc.
- La operación del producto en condiciones no prescritas en el manual de usuario.
- Defectos técnicos derivados de problemas en la instalación incorrecta del producto.
- De corresponder, el uso de productos, equipos, sistemas, repuestos, accesorios, aplicaciones, conexiones externas, instalaciones o conectores no suministrados ni recomendados en el manual de usuario.
- Productos de la Marca Vesper que no sean importados por Ventis SpA para el mercado chileno, por Ventis Perú SAC para el mercado peruano, por Ventis Colombia SAS para el mercado colombiano o por Ventis Retail S.A.P.I. de C.V. para el mercado mexicano

SERVICIOS TÉCNICOS AUTORIZADOS

Le recomendamos que lea detenidamente las instrucciones de operación del producto antes de contactar a Vesper o a el comercio de compra. Para obtener servicio dentro del periodo de garantía por favor contacte a los Servicios Técnicos Autorizados.

Para poder ayudarlo más eficientemente tenga a mano al contactarse con Vesper el recibo o factura de compra, indicando fecha de compra, comercio vendedor, modelo, y el número de serie o fecha de producción como está indicado en el producto.

CHILE

+56 9 92618728 (sólo Whatsapp)

+56 22 840 5567

contacto@vesperstore.com
www.vesperstore.com

PERÚ

0800 56185

+519 7241 6167 (sólo Whatsapp)

contacto@vesperstore.com
www.vesperstore.com

MÉXICO

+52 55 1591 9179 (Whatsapp)

+52 55 6826 9609

contacto@vesperstore.com
www.vesperstore.com

COLOMBIA

(+57) 320 999 6287

contacto@vesperstore.com
www.vesperstore.com

www.vesperstore.com